

辅导培训使用，以正式公布为

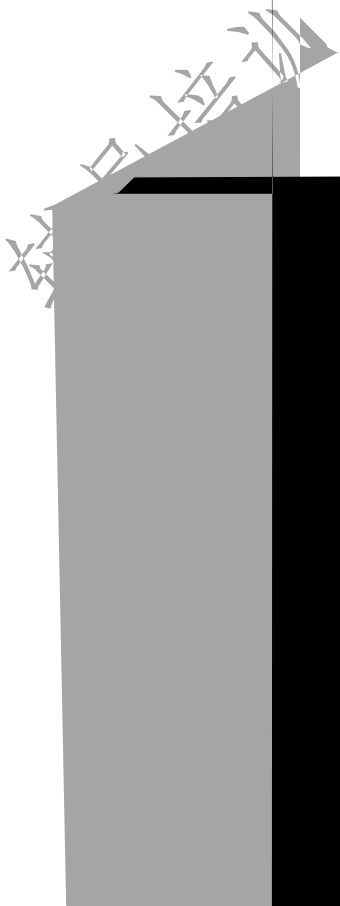

您在办理时如有疑问，可拨打 12366 纳税服务热线咨询，也可向当地税务机关办税服务厅问询

.....

辅导培训使用，以正式公布为准

您在办理时如有疑问，可拨打12366纳税服务热线咨询，也可向主管税务机关办税服务厅咨询

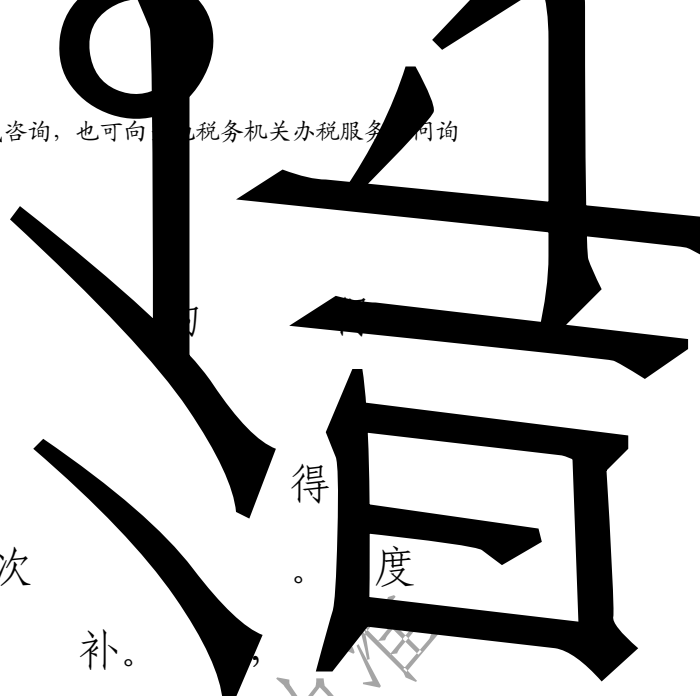

2019年1月1日起，

比，

得， 报酬 得， 酬 得， 得

得， 按 按次 度

补。

、 大病 贷

的 除。

的 降 、 大得

代 代 ， 除 策。 帮

度

辅导培训使用，

() 得 程

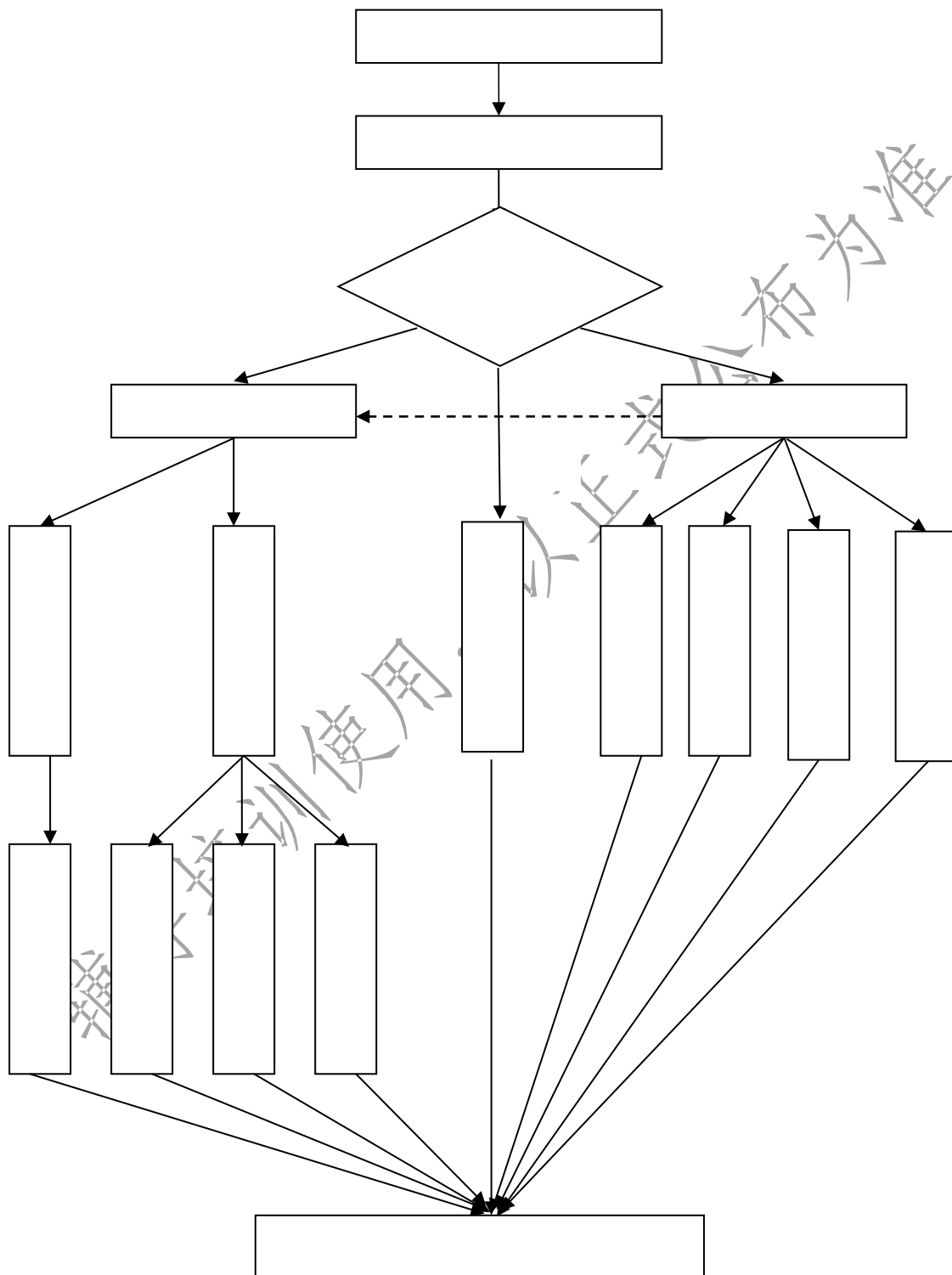

() 的 变 点

对 、 报酬、
 酬 动 得 的 度。
 便 ， 大部 处
 常 的 ，
 得 ， 按 “ ” 定 得 ， 并按
 办 报、 。
 次 、 大病 、
 贷 、 除。
 定， 除 (大病
 除) 单 的， 单
 当 得按 除。

() 的

1. 除 的，
 按 当按 定 除，不得
2. 对 的 除
 除 ， 当按 定 保存备查。 当
 对 报 的 保 。
3. 当按 的 办
 报，不得 的 。 对
 的 除 的 、 、 ，

的 不 的，

， 的， 当报

。

4. 得 得，除 ，

当 度 ，

得 等 。

5. 得除 得 的 得，

当 代 ， 得

等 。

6. 代 代 ， 不得

。 的， 当 报 。

7. 按 定 报

、 按 报 除、

、 不 、 等

的， 《 》等 、

定处 。

定 ， 得的单 。

单 按 定 办 登 。

代 代 ， 办 代 代 登 。

础 报不 、 不 的， 对

无边无际

辅导培训师

您在办理时如有疑问，可拨打 12366 纳税服务热线咨询，也可向当地税务机关办税服务厅问询

1. 表报的，单当报
端，次办报
端，表 报备查。

A. 扣缴单位可以在“专项附加扣除信息采集”模块，选择需要录入的专项扣除项目（以子女教育支出为例），点击“新增”。

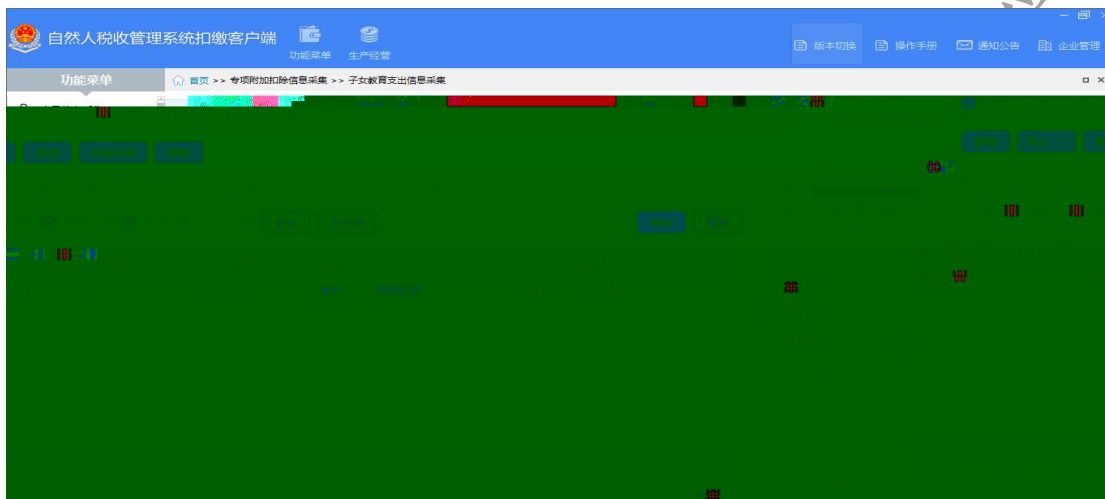

B. 根据员工报送的纸质报表填写相关扣除信息

新增 子女教育支出信息

温馨提示

- 1: 子女教育支出仅限于未参加工作的子女发生的学历教育支出。
- 2: 同一个子女的教育支出信息由纳税人自行采集后（纳税人自行采集“为”），则扣缴义务人不能再采集该子女的教育支出信息。
- 3: 报送成功的明细信息暂不支持重复采集。

个人信息

姓名: 证件类型: 证件号码:

配偶信息

姓名: 证件类型: 证件号码:

国籍(地区):

子女教育支出信息

新增 删除

序号	子女姓名	关系	证件类型	证件号码	出生日期	国籍(地区)	当前受教育...	受教育日期起	受教育日
1									

保存 取消

2. 电板报的，单当电板
导端，次办报
端，电板打，
单 报备查。

您在办理时如有疑问，可拨打 12366 纳税服务热线咨询，也可向当地税务机关办税服务厅问询

A. 选择需要录入的扣除项目，点击导入——导入文件

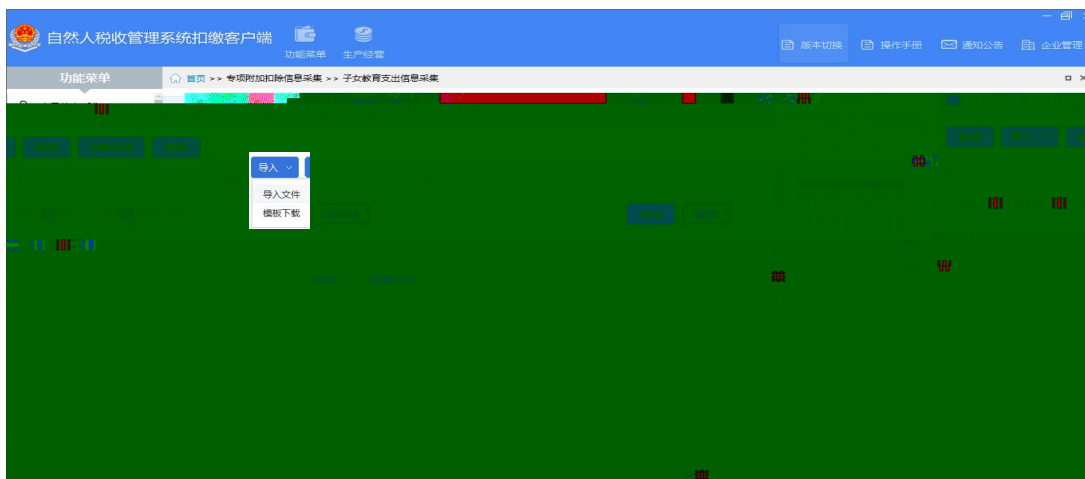

B. 选择员工报送的专项附加扣除信息模板

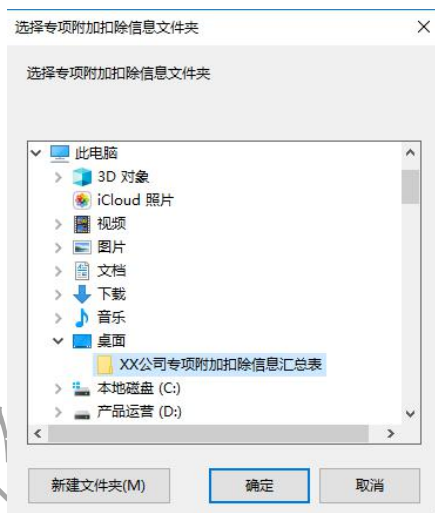

C. 采集完相关信息，点击报送，将相关信息报送，然后点击获取反馈，查看专项附加扣除报送情况。



您在办理时如有疑问，可拨打12366纳税服务热线咨询，也可向当地税务机关办税服务厅问询

3. 部的道 (APP
电) 报 除 并 单 办
除的, 的 把 除
部 单 , 单 端 ,
办 除; , 单 存
除 表。



端 、
导 从 端 的 除 , 动
当 本单 的 除
, 并 单 动 报表 “
除” 次。

的 除 , 并办 报。
, , 端
。



葉

繪學堂

輔導培訓使用

个人所得税专项附加扣除政策指引一览表（公布版）

专项附加扣除名称	扣除标准		适用范围和条件	享受扣除政策对象	享受环节	纳税人留存备查资料	补充说明
	每年	每月					
子女教育	---	每个子女1000元	学前教育：年满3岁前至小学入学前 学历教育：义务教育、高中阶段教育、高等教育阶段	对每个子女，父母可以选择由一方扣除1000元，或者双方分别扣除500元，一经确定一个纳税年度内不能变更	纳税人选择在预扣预缴或年度汇算清缴环节享受	子女在境外接受教育，留存境外学校录取通知书、留学签证等境外教育佐证资料	入学前是指入学的前一月 含入学当月、寒暑假以及因病和非主观因素保留学籍的休学
继续教育	---	400元	学历教育	接受教育的本人；符合规定条件时本科以学历教育，可选择父母或子女扣除	纳税人选择在预扣预缴或年度汇算清缴环节享受	无需留存资料	最长不能超过48个月
	3600元	---	技能人员职业资格教育、专业技术人员职业资格继续教育	接受教育本人扣除	纳税人选择在预扣预缴或年度汇算清缴环节享受	职业资格相关证书等	取得证书月份一次性预扣3600元
住房贷款利息	---	1000元	纳税人本人或者配偶单独或者共同使用银行或住房公积金个人住房贷款为本人或其配偶购买中国境内住房	实际发生首套贷款利息支出的期间，夫妻双方协商确定由一方扣除；夫妻双方婚前分别购买，婚后选择其中一套由购买方继续扣除，也可以由夫妻双方对各自购买住房分别按标准的50%扣除。一经确定一个纳税年度内不能变更	纳税人选择在预扣预缴或年度汇算清缴环节享受	住房贷款合同、贷款还款支出凭证等资料	首套住房贷款是指购买住房享受首套住房贷款利率的住房贷款，以银行标识为准
住房租金	---	1500元	直辖市、省会（首府）、计划单列市以及国务院确定的其他城市	纳税人主要工作城市没有自有住房，夫妻双	纳税人选择在预扣预缴或	住房租赁合同、协议等	纳税人及其配偶在一个纳税年度内不能同时分别享受住房贷
	---	1100元	除第一项所列城市以外，市辖区户				

(2) 本

得，对 得 表，查

除，此 ， 除

。 本

，不 。 度 ，

办 得 度 补。

:

本 = (得 ×

- 除) - 。

(居民个人工资、薪金所得预扣预缴适用)

3: 2015 , 2019
10000 , 除 5000 , “ ” 等 除
1500 , 从1 除 1000 ,
等 。

当按 :

1 : (10000-5000-1500-1000) × 3% =75 ;

您在办理时如有疑问，可拨打12366纳税服务热线咨询，也可向当地税务机关办税服务厅问询

$$2 : (10000 \times 2 - 5000 \times 2 - 1500 \times 2 - 1000 \times 2) \times 3\% - 75 = 75 ;$$

$$3 : (10000 \times 3 - 5000 \times 3 - 1500 \times 3 - 1000 \times 3) \times 3\% - 75 - 75 = 75 ;$$

步 ，

得 30000 ， 3%的 ， 此
的 。

4: 2015 ， 2019
30000 ， 除 5000 ， “ ” 等 除
4500 ， 、 除
2000 ， 等 。

， 当按 :

$$1 : (30000 - 5000 - 4500 - 2000) \times 3\% = 555 ;$$

$$2 : (30000 \times 2 - 5000 \times 2 - 4500 \times 2 - 2000 \times 2) \times 10\% - 2520 - 555 = 625 ;$$

$$3 : (30000 \times 3 - 5000 \times 3 - 4500 \times 3 - 2000 \times 3) \times 10\% - 2520 - 555 - 625 = 1850 ;$$

表 ， 2

得 37000 ， 10%的 ， 此 2 3
。

2. 报酬得、酬得、得的

报酬得、酬得、

得（称“得”），按

按按次得：

(1) 得。

次除的，酬得的
按百。当得次不超
的，除按八百；当次的，
除按百。得次

(2) 。

得乘。 ， 报酬
得得表（表），酬得、
得百的比。

5: 得 报酬得 2000 ，

笔得 程：

您在办理时如有疑问，可拨打12366纳税服务热线咨询，也可向当地税务机关办税服务厅问询

$$: 2000-800=1200$$

$$: 1200 \times 20\%=240$$

6: 得 酬 得 40000 ， 笔
得 程 :

$$得 : (40000-40000 \times 20\%) \times 70\%=22400$$

$$: 22400 \times 20\%=4480$$

的 得 的 度
的 别的。 差别 :
的 不。 度 ,
除百 的 的 ;
次 除 的 , “ 不超
的, 按八百 ; 次 的, 按百
”。
除的 不 。 的 得
得 得, 度 得的
除 除、 除
定的 除 的 , 得 。
得 定, 得 常
不 除 除。
的 / 不 。 度 ,

得 并 百 百 的超 ；
， 报酬 得 得 表 ， 酬
得、 得 百 的比 。

(3) “按次”的 定。 报酬、 酬 得、
得 得， 次 的，
得 次； 的，
得的 次。

() 、 得， 报酬 得，
酬 得 得 代 代 的
的 、 得， 除
的 得 ； 报酬 得、 酬 得、
得， 次 得 ，
得 表 表 。 ， 报酬 得、
酬 得、 得 除百 的
的 。 酬 得的 按百 。

不得再使用，以正式公文

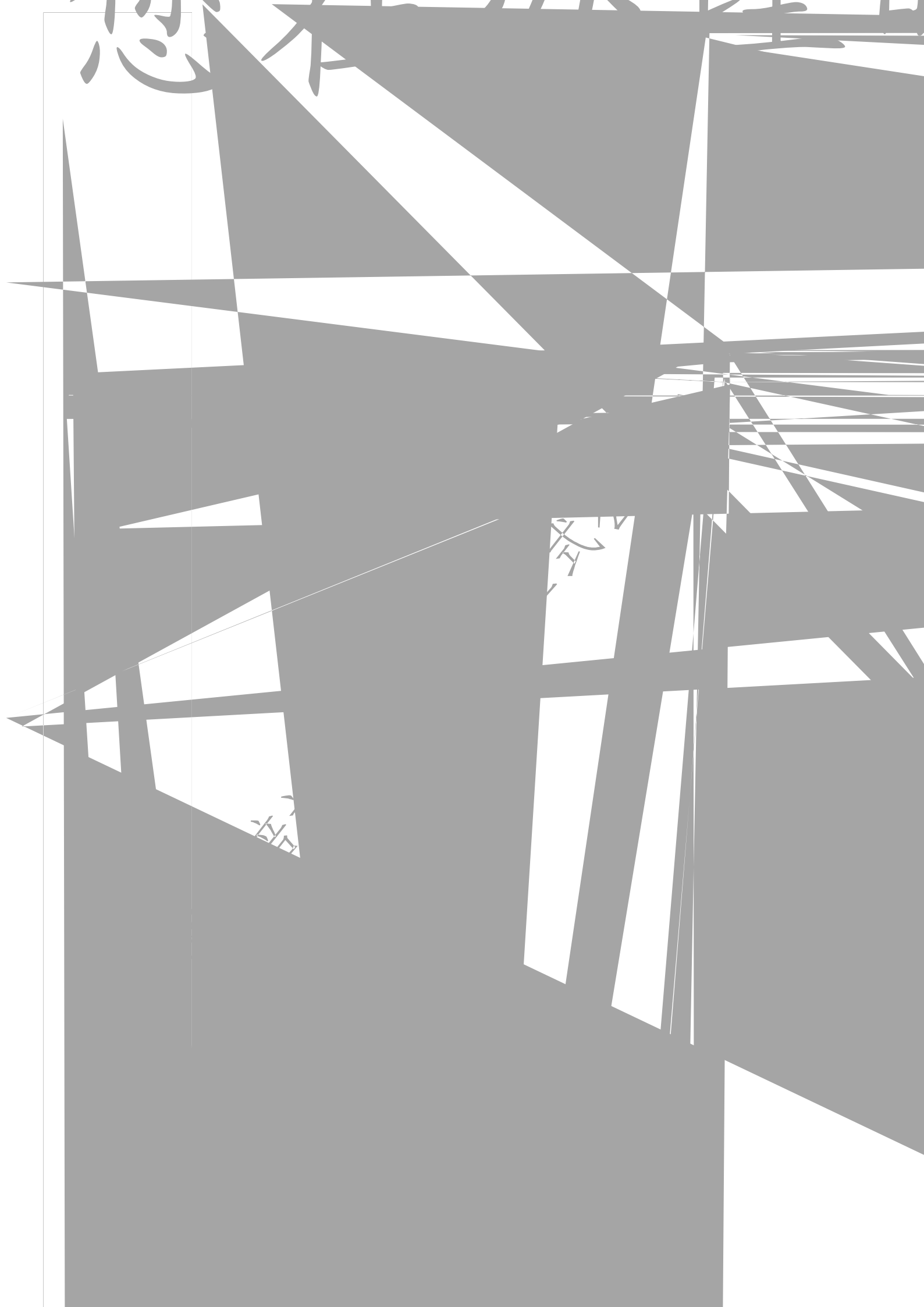

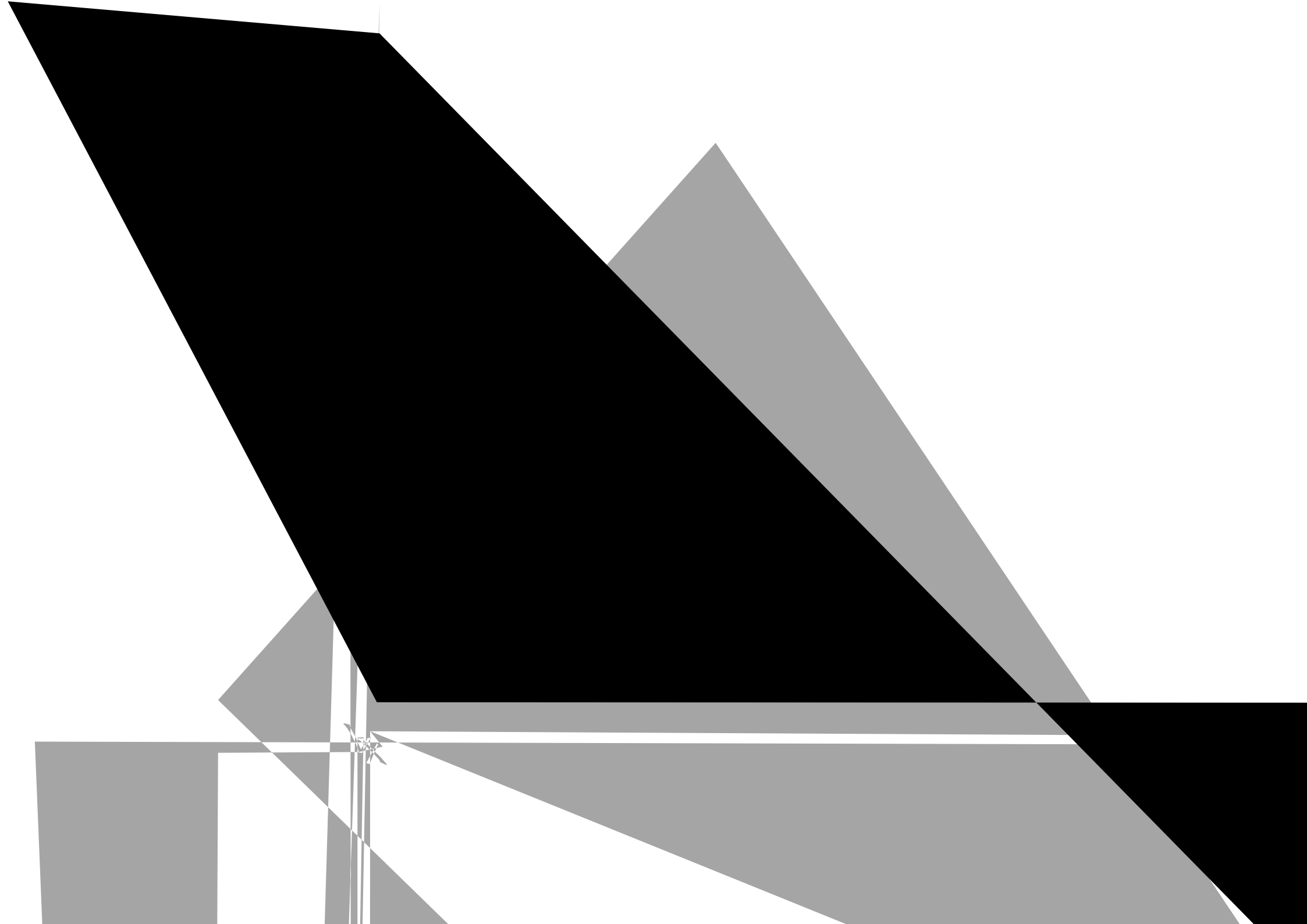





电 除 ， 并 定单 办 。

单 、 ，

的 端， 测 端的

， 保 、 报

2019 1 。

辅导培训使用，以正式公布为准